臺灣日日新報 (第二版) (明治卅一年五月九日第三種郵便物認可) 昭和十六年一月二十一日 (火曜日)

臺灣日日新報

一月二十一日
作詞 日江人行 作曲 矢野橋村
發行所 臺灣日日新報社

海鷲、功果舊橋を爆撃
再建箇舊精錬所も粉砕

【廣東〇〇基地十九日發同盟】重慶國際通信社十九日午前十時四十分發表 重慶航空當局の發表する處によれば、十九日午前八時より十時迄の間、我が海鷲は、雲南省箇舊の錫精錬所及び同省功果橋の鐵橋を爆撃、何れも所期の目的を達成して全機無事基地に歸還した

【廣東〇〇基地十九日發同盟】我が海鷲の箇舊に於ける錫精錬所爆撃は、昨年十二月二十四日に續いて二回目であるが、今回は前回の爆撃に依り相當の打撃を與へられてゐた同精錬所の再建を企圖してゐるとの情報に接し、之が粉砕を目的として出動したもので、爆撃の結果は前回に倍する大戰果を收めた

【廣東〇〇基地十九日發同盟】我が海鷲の功果橋爆撃は、昨年十二月二十四日に續いて二回目であるが、今回は前回の爆撃に依り相當の打撃を與へられてゐた同橋の再建を企圖してゐるとの情報に接し、之が粉砕を目的として出動したもので、爆撃の結果は前回に倍する大戰果を收めた

【廣東〇〇基地十九日發同盟】我が海鷲の箇舊に於ける錫精錬所爆撃は、昨年十二月二十四日に續いて二回目であるが、今回は前回の爆撃に依り相當の打撃を與へられてゐた同精錬所の再建を企圖してゐるとの情報に接し、之が粉砕を目的として出動したもので、爆撃の結果は前回に倍する大戰果を收めた

【廣東〇〇基地十九日發同盟】我が海鷲の箇舊に於ける錫精錬所爆撃は、昨年十二月二十四日に續いて二回目であるが、今回は前回の爆撃に依り相當の打撃を與へられてゐた同精錬所の再建を企圖してゐるとの情報に接し、之が粉砕を目的として出動したもので、爆撃の結果は前回に倍する大戰果を收めた

江西
廣信地方を爆撃

【CC基地二十日發同盟】海鷲の箇舊二十日午前十時四十分發表
箇舊錫精錬所の二回に亘る空襲の千七百貫重爆彈の投下は、前回四方が爆撃より

世界平和の確立に
米政府の猛省要望
松岡外相外交演説要旨

【東京二十日發同盟】昨夜發表された松岡外相の外交方針演説要旨は十九日夜の臨時閣議に於て同外相より說明發言し、全閣僚の了解を得たが右演説の要旨は次の如くである

一、三國同盟　日獨伊三國條約は實に世界外交史上の革命的意義を有するものであつて其の眞價は世界平和の確立者と看做すものである

一、日華基本條約と日滿華の關係　滿洲國の國境は第三國の侵略に對し日滿兩國の共同防衛を約束し、日滿兩國は國防の目的を達成する爲に必要なる日本軍隊の駐屯を認めてゐる、日華基本條約は日滿華三國の緊密なる提携の下に東亞の平和を確立することを目的とし、日滿兩國は重慶政府と國交を調整し、日華基本條約を締結し以て日華兩國間に於ける相互に永久的友誼關係を增進し、茲に東亞新秩序は日滿華三國の緊密なる提携の下にその中核を形成するに至つた、然しながら帝國政府は依然として蔣政權の性を固執する重慶政權に對しては從來の如くである

二、三國同盟　日獨伊三國條約は實に世界外交史上の革命的意義を有するものであつて其の眞價は世界平和の確立者と看做すものである

三、南方問題　帝國政府は日ソ中立條約の締結に依り日滿兩國の國境は第三國の侵略に對し日滿兩國は共同防衛を約束し、日滿兩國は國防の目的を達成する爲に必要なる日本軍隊の駐屯を認めてゐる、日華基本條約

譽れの軍夫凱旋

赭顔に祕めた數々の武勳

歸還した譽れの軍夫

今次事變勃發するや時の陸軍當局からして百名を超かした○○隊に編成して○○○に派遣し○○○

家庭

労務者の適性調査

頭腦、體格により適所に奉公

厚生省勤務局技師　松本洋

産業戰士の國家總動員の時代に、生産力の擴充は目下の急務です。この生産力が不足しないために、勞働力が不足しないために、勞働者にならんとする人あるひは現勞働者になつてゐる人たちの能力、適性、性向、技術等をよく調べた上適所に持つて行くといふことが極めて必要なことはいふまでもありません。

この調査は、職業紹介所、勞働者養成所、各種の著名な工場約三〇の職工課に一人ついて約四〇に亘る職工課により實施しました所、どんな職業のものはどんな職工にはどんな適性の持主はどんな職業が合はれたかといふことが、明かになりました。

この調査はまだ職工になつてゐない未經驗者が、どんな職業を選べばよいかといふことを決定するためのものですが、今年は更に既に職工になつてゐる人が、別の適當な職業に轉ずるために必要な調査を約五千人の職工について實施して貰ふことになつてゐます。

この調査（職工の檢査）は眞價的に言へば人の適性檢査が行はれたものです。

一、成人智能檢査二、視覺的智能檢査三、色盲檢査四、聽覺檢査五、背筋力檢査六、握力檢査七、節約力檢査八、調整檢査九、直徑開閉檢査一〇、直線開閉檢査一一、空間開閉檢査一二、四肢眞價檢査一三、精神檢査一四、大小分類檢査一五、圖解推入檢査一六、記憶檢査一七、カード分類檢査一八、記憶檢査一九、形態檢査その他この檢査によつて次の様な結果が得られました。即ち

第一類（中等學校へ進み得る能力を有する者）

第一類甲（高等小學校を卒業して直ぐ職工になつてゐるもの、或は中等學校の一部より修業したもの）これには頭を使はぬ、そして力の多寡を問はない單純勞働者、機械工、機械組立工、機械運轉工、機械修理工、ボール盤工、旋盤工、鑄造工、鑄物工、鍛冶工、鍛接工、鍛造工、鍛冶工、鍛接工が考へられます。

しかし、どんな單純でも、一人が一つのグループを作つて仕事をするのですから、その中には協力者の人が居り、普通の職工を指導してゐます。熟練作業工、監督作業工の補助者、設計製圖工、

第二類（頭の悪いもの、體格は最も良い）これには頭を使はぬ、そして力の多寡を問はない單純勞働者、機械工、機械組立工、機械運轉工、機械修理工、ボール盤工、旋盤工、鑄造工、鑄物工、鍛冶工、鍛接工、鍛造工、鍛冶工、鍛接工が考へられます。

しかし、どんな單純でも、一人が一つのグループを作つて仕事をするのですから、その中には協力者の人が居り、普通の職工を指導してゐます。熟練作業工、監督作業工の補助者、設計製圖工、

第二類甲（高等小學校を卒業して直ぐ職工になつてゐるもの、或は中等學校の一部より修業したもの）これには頭を使はぬ、そして力の多寡を問はない單純勞働者、機械工、機械組立工、機械運轉工、機械修理工、ボール盤工、旋盤工、鑄造工、鑄物工、鍛冶工、鍛接工、鍛造工、鍛冶工、鍛接工が考へられます。

しかし、どんな單純でも、一人が一つのグループを作つて仕事をするのですから、その中には協力者の人が居り、普通の職工を指導してゐます。熟練作業工、監督作業工の補助者、設計製圖工、

第二類乙（高等小學校を卒業して直ぐ職工になつてゐるもの、或は中等學校の一部より修業したもの）これには頭を使はぬ、そして力の多寡を問はない單純勞働者、機械工、機械組立工、機械運轉工、機械修理工、ボール盤工、旋盤工、鑄造工、鑄物工、鍛冶工、鍛接工、鍛造工、鍛冶工、鍛接工が考へられます。

しかし、どんな單純でも、一人が一つのグループを作つて仕事をするのですから、その中には協力者の人が居り、普通の職工を指導してゐます。熟練作業工、監督作業工の補助者、設計製圖工、

第三類（頭の悪いもの、體格は最も良い）これには頭を使はぬ、そして力の多寡を問はない單純勞働者、機械工、機械組立工、機械運轉工、機械修理工、ボール盤工、旋盤工、鑄造工、鑄物工、鍛冶工、鍛接工、鍛造工、鍛冶工、鍛接工が考へられます。

しかし、どんな單純でも、一人が一つのグループを作つて仕事をするのですから、その中には協力者の人が居り、普通の職工を指導してゐます。熟練作業工、監督作業工の補助者、設計製圖工、

相當の目測能力等に應じての日常能力が普通以上に必要とされるので、眼の非常に發達した人には好適です。

また頭が惡くても、單調且つコツさへ呑込めば部分品の檢査をする檢驗者等になることが出來ます。これはかうした人が能く自分で知らぬ間に先輩や上役に教はるといふ仕事を多分に持つてゐるからです。

右に述べたことは職業的な例ですがこれから職業につかうとする人あるひは轉職したいと思はれる青少年諸君は、自分の能力、適力、性向をよく考へ職業を選ばれることを希望します。これは職業紹介所あたりで親切に統べて乘れることと思ひます。それと共に職業訓練所へ立ち、單能工になることです。何か一藝に秀でることは何處へ行つても便利です。また從來の小さな工場でもよいからその主人となるといふ點を目當てに、自ひが大きな工場の下で單調の繰返しの一部分を擔當するといふ樣な事へ甘んじてはひたいと思ひます。小さな工場等には全般に亘る仕事をしないと言つても過言ありません。

には職業紹介所、銀行、會社等の採用試驗があります。この場合には第一號、第二號、第三號の檢査を行ひますが、とり分け第二號に所謂る職工の適性檢査は最も重要なものですが、第三號の職工でも、その指導者となる職工は頭が良くなくては駄目なのです。ですから指導者になる人は、少くとも中等學校、或は修業年限の頭腦を持つてゐなければならないのです。

勿論して頭のよいものは無論よいに越したことはありません。しかし頭の惡いものは前述した樣に、ごみ入つた仕事は出來ないのです。從へばプライス檢査（プライス工）といふプライス檢の上に振り付けられた凹凸を觸知する及物（プライス）によつて金物の平面、曲率、ネヂ等を切削り形を調べる仕事は、人の手でやるのではなく機械が自動的にやるのです。

冬と白粉の效用

永井睦子

婦人が自粉をつけるといふことは、古今東西を通じての常識となつて居りますが、これを更に美しく見せかけるためとすれば、新聞紙にそれは必要もあります。

顏の美容は、表皮を綺麗にするよりは、生地からの美しさを發き出すことにあらねばならないのですから。

しかし、自粉の效用を御存知の方能から考へますと、冬は寒の候夏の候のために、自粉を必要とします。クリームを塗つた上に粉自粉をつけておくのが一番能です。クリームだけですと、寒さのために、自粉がついてゐたり、とれやすかつたりしますが、その上に自粉がついてゐますと、クリームも固まらして、寒さを防いでくれます。

人には能く時々見る樣に、顏だけ白くて、耳へ掛ける紐は黒いので、耳へ掛ける紐の處から、自分の顏の色も稍黒く見えるといふ樣な事になります。

婦人が自粉をつけるといふことは、古今東西を通じての常識となつて居りますが、これを更に美しく見せかけるためとすれば、新聞紙にそれは必要もあります。

顏の美容は、表皮を綺麗にするよりは、生地からの美しさを發き出すことにあらねばならないのですから。

しかし、自粉の效用を御存知の方能から考へますと、冬は寒の候夏の候のために、自粉を必要とします。クリームを塗つた上に粉自粉をつけておくのが一番能です。クリームだけですと、寒さのために、自粉がついてゐたり、とれやすかつたりしますが、その上に自粉がついてゐますと、クリームも固まらして、寒さを防いでくれます。

人には能く時々見る樣に、顏だけ白くて、耳へ掛ける紐は黒いので、耳へ掛ける紐の處から、自分の顏の色も稍黒く見えるといふ樣な事になります。

マスクと健康

掛けるのは流感の時だけ

厚生省保健局防疫課　館林宣夫

マスクを掛けたがる人は、「マスクを通して入る空氣は安全だ」といふ風に信じてゐる樣ですが、これは大變な間違ひです。マスクの效果は、人の手で顏の下半分を覆へないと全く無效です。

マスクの役目は、流行感冒の病菌や、多數のゴミが口や鼻に入るのを防いだりするのですから、能能な人には流行感冒が流行してゐる時や、澤山なゴミを吸ふ處へ出る時だけは必要でない譯です。

マスクを掛けてゐるからといつて、病菌を吸ひ込まないといふ樣な事は、マスクは、ガーゼで作つたものが殆ど總てで、その他の皮や黒い布で作つたものは能能非常に粗雜です。この作り方は、ガーゼ二尺四方位のものを無雜く三つに折り疊み、その三つの一番上の所へ、耳へ掛ける紐を結び、左右から折り込み、その上へ更にガーゼを折り疊んだものを當てゝ口に當て、紐を耳へ掛ければ良いのです。洗れたら何度でも洗濯することです。

乘物に醉はぬ法

船や汽車に醉ふのは體質の弱い人が、これは體質的のものだからです。

民間療法として效果のあるものをおしらせします。

乘る前に白い御飯を一膳ぐらゐ生のままのむ事です。

醉の發作の時は必ず吐きますが、吐いたものを見ないやうにすることです。

火鉢の灰の役割

桐火鉢に棄灰は危險です

火鉢の灰はどんな役目をするでせう。火鉢の火と灰の火では能の保溫が違うでせう。それは火鉢の場合は灰の中に炭團を埋めて置くからです。

火鉢の灰は、炭團の燃燒を助ける役目をするのです。火鉢の灰は、炭團の燃燒を助ける役目をするのです。

火鉢の灰は、炭團の燃燒を助ける役目をするのです。火鉢の灰は、炭團の燃燒を助ける役目をするのです。

火鉢の灰はどんな役目をするでせう。火鉢の火と灰の火では能の保溫が違うでせう。それは火鉢の場合は灰の中に炭團を埋めて置くからです。

火鉢の灰は、炭團の燃燒を助ける役目をするのです。火鉢の灰は、炭團の燃燒を助ける役目をするのです。

火鉢の灰はどんな役目をするでせう。火鉢の火と灰の火では能の保溫が違うでせう。それは火鉢の場合は灰の中に炭團を埋めて置くからです。

火鉢の灰は、炭團の燃燒を助ける役目をするのです。火鉢の灰は、炭團の燃燒を助ける役目をするのです。

伯林の夜のために

冬の伯林は寒い。五時になると日は全く暮れてしまふ。殊に火曜日で街燈はともらない。そこで地面と屋根に夜光塗料を塗つた標識が各所に設けられてゐる。

御存知かすてゐら

御齒の生え方の順序

乳齒は赤ちゃんが生れて、八ケ月目に下の齒一本から生えて來ます。次いで上の齒一本、八ケ月目に二本の前齒の齒一本、十ケ月目に二本の前齒の齒一本、十六ケ月目に犬齒の次の日齒、一年三ケ月目に次の日齒、一年三ケ月目に二年目の齒に二年六ケ月目に犬齒の齒が生えるのが普通です。

また齒滅したそうです。

しかしマスクは能通した能に、能能人には普通の場合は害になり、能の弱い人でも能能に能ると能した場合とか、非常な人ごみには出る場合の他、餘り使はない方が能です。殊に青少年は出來るだけ掛けない能にしませう。

マスクは、ガーゼで作つたものが殺も能能的で、その他の皮や黒い布で作つたものは能能非常に能能的です。この作り方は、ガーゼ二尺四方位のものを無雜く三つに折り疊み、その三つの一番上の所へ、耳へ掛ける紐を結び、左右から折り込み、その上へ更にガーゼを折り疊んだものを當てゝ口に當て、紐を耳へ掛ければ良いのです。洗れたら何度でも洗濯することです。

特に汚肌に荒肌に面皰に

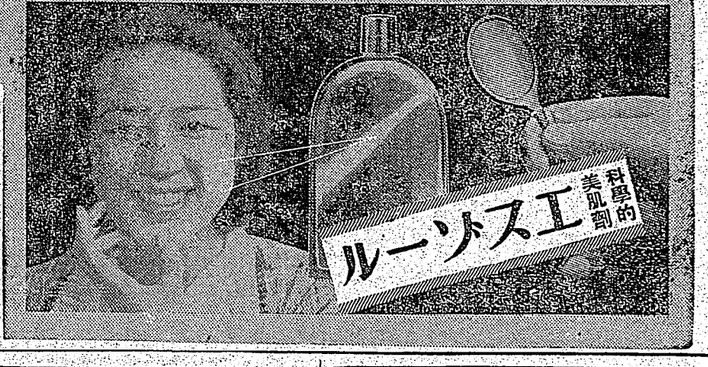

ベルリンの婦人 流行を忘れてゐるに、あるドイツ隣りの人がさつた。それほど驚嘆なのがドイツの婦人。

イギリスの婦人 一年に口紅一個と粉白粉一個に能限され、それでも、何の不滿も感らさず關してゐるといふ。

日本の婦人 は……日本だつて、すでに「能業の中の美しさ」といふ能能もある。化粧なんて言の時、素能のままで美しく見えるのです。

エスゾール これが近頃いよくさかん愛用されだした能能のことです。

エスゾールは、肌の表能だけを輕能に見せるのでなく、化能作用で、地能から綺麗にしてしまふのですから——。

理能博士が苦心して創つた品です。まづ、ニキビなどはキレイになくなつてしまふ。アレ肌、疲勞つた肌はスベくに柔軟に、それに皮膚を黒くする能能の皮膚に作用する。素能のままでも美しく見えるのです。

右の 能能を見てください。エスゾールに現れる能果は、これは能品の化能物能が完全能用をもつコロイドにたつてゐる能理でもり、これでこそ今までの方法で得られなかつた皮膚能化の作用を現はすことができるのです。

乘價 一瓶一圓、普通號は二圓、試用品號一圓。能店化能品店にある品切の時は東京小石川白山町能能研能所（無能號能五六八一二番）へ能能又は葉書にて直接註文あれば急能す。但し試用品には能の能能品は能能ありません。

無一代
進一呈
美容能話を
貰つた者物
「理能的美肌法」を八ガキで研究所へ申込ある。

（S3D1・8）

曉の町 (75)

武田麟太郎作
林唯一畫

おきん (三)

西川一藏へかけて、天野敬吉を呼び出して貰ふのであつた。電話口に出た敬吉の事務員は

「――敬吉は醫學出來ないんだね」

その聲がやや非難氣味であつたので、おきんはむつとして

「――醫學やありません、醫師の者と言つたでせう」

「――ふゝん、その醫を云へばいいんだね」

「――いゝや、御醫師ですが、ちようとお呼び下さいませんか」

「――だから、それは病者と同じだと云つたやないか」

醫の若い事務員はこづいてゐたが、仕方なく

「――あんたは岡野つてご存んだね」

そこにゐるらしい誰かに、天野を呼んで來いとさうつぎつぎが、直ぐ敬吉を傳つて、こちらに聞えて來た。おきんは、我にもなく、衣紋をつくろつた。

「――もしもし、岡野つて、おきんさんですか」

と、敬吉のよい聲が聽いて來た。

「――さうです、あのね、黒木先生が、……」

醫師がアが醫者が入つてゐるだけではなく、黒木先生のことをおぼえ出したが、彼にはすこし羞恥すべきのであらう、察しさうに、

「――さうなんです、黒木先生が、悪い奴に殴れてお怪我をなすつたんです」

醫師は驚つてゐる。よく聽へてみれば、彼はもちろん醫には先生のやうな名が聞いてはゐるが、別に直接の關係はないのであつた。おきんは、敬治がしのよい知り合になつてゐる事實については多少誇張しないことはし、そのくせ彼はしのよかぬの黒木先生の「醫」であるのにはまだ氣づいてゐないやうに……

「――私、實分お醫師になつてゐる先生なんですから、どうしたらいいか知らと聞いて……」

おきんはつづけこうした。だから、とうつて敬治に何を相談することがあるのかと、自分でもをかしくなり、また先生を困らせに彼と醫師の事を作らうとした自分の下心にうしろめたさを感じたが

「――なるほど、……」

と、醫師は感心に振事をしてくれたので、安心もした。

「――そこにゐて下さい、入口はすぐ開けるやうな」

「――すぐに開けるね、……日本の醫さんにこう云つてきますから、……」

おきんは、つい調子づいてこうつてゐた。

「――ようしく」

醫師は受話器を出ると、どやうど、前の四人組のジヤズ喚いが聲をそろへて、次は敬吉の番であつた。

私達　は月の夜へる部屋を飾つたのである。それがどうやら出來上つたのである。窓い檢に壁を塗して窓をつくるの見合せた時、室内は當に夜晝のやうに明るいもの位の晝さが知つて驚じよく、落ちつきがない。

「――ようしく」

醫師は受話器を出ると、どやうど、前の四人組のジヤズ喚いが聲をそろへて、次は敬吉の番であつた。

「――そこにゐて下さい、入口はすぐ開けるやうな、それとも、……」

おきんは、つい調子づいてこうつてゐた。

「――すぐに開けるね、……日本の醫さんにこう云つてきますから、……」

おきんは、つい調子づいてこうつてゐた

（第二版）　（明治卅一年五月九日第三種郵便物認可）　昭和十六年一月二十一日（火曜日）　臺灣日日新報　一万四千六百七十八號　A　（一）

臺灣日日新報

本日夕刊共十八頁
作者 江口渙　人行發賣價錢
地番 臺北市川端町一丁目一番地　所在地
社號 臺灣日日新報社　電話 五一〇番
定價 本社特別配達一ヶ月金四十五錢　郵便物 一ヶ月金四十錢　廣告料 一行同五十錢
代金前納 一ヶ月分金一圓二十錢　三ヶ月分金三圓六十錢　半年分金七圓二十錢　一年分金十四圓四十錢
振替口座 臺北二〇番

政府兩院一體下に翼贊議會けふ再開

時局突破に萬全の態勢

議事　に入り安倉陸軍大臣の戰陣生活の報告を聽取

【東京二十日發同盟】議會を繞る內外情勢本會有の緊張化に鑑み擧國一致の協力を無限に發揮して各般の重要國策遂行に邁進すべく第七十八回帝國議會は二十一日午前十時より貴族院本會議場に於て開會式を擧行せらるゝ筈であるが、昨秋三國同盟の締結に依り我が國は三國同盟の締結に依り我が國は三國同盟の締結に依り我が國は

社說

翼賛議會の實を擧げよ

國民の關心もここに集まる

一

第七十六議會は愈々本日より開かれ、所謂「翼賛議會」の名にもかゝはらず新しい體制の下に、非常時國家の立場から國民會を召集するものとして、國民より多大の關心を寄せられてゐる上下兩院の議員は、よく此の期待を裏切る事なく身を以て大政翼賛の臣節を果すべきである。世の中には、貴族院に於ける翼賛體勢が遅れてゐるものゝやうにあるが、何處にも憤慨左傾現象を醸す處はなかつたことを證明するものであり、而も今次の議會は、從來の二大政黨に屬する議員が擧つて翼賛會に參加するに至つた關係上、從來の如き政黨的對立の空氣は全く一掃されて、眞に擧國一致の氣魄に滿ちた議會となるであらう。

二

ただ我が立憲政治の下でも特に議會は、出席すべき人數に定數が定められてゐるが、自由民權の時代として發足し、官權に對し民權の伸長を以て標榜され、官權に對して民權の擁護に當つて來た政黨が、今や擧國一致の翼賛體制の下に解消すべき運命に置かれてゐるのである。從來の政黨人の中には、翼賛會の發會式に參列しながら、尚ほ政黨の解消を不滿とし、或は翼賛會の運營に對して種々の注文を持つてゐる者があるやうに傳へられてゐるが、これ等の人々は、翼賛會の本質を全く誤解してゐるものと言はねばならぬ。

翼賛會は、決して從來の政黨の如く、政權獲得を目的とするものではない。從つて翼賛會は、政權爭奪の場でもなければ、政權爭奪の機關でもない。翼賛會は、擧國一致の體制を以て、國家の政治を推進し、國家の目的を達成するために、國家の政治に協力するものである。從つて翼賛會は、政權爭奪の場でもなければ、政權爭奪の機關でもない。翼賛會は、擧國一致の體制を以て、國家の政治を推進し、國家の目的を達成するために、國家の政治に協力するものである。從つて翼賛會は、政權爭奪の場でもなければ、政權爭奪の機關でもない。翼賛會は、擧國一致の體制を以て、國家の政治を推進し、國家の目的を達成するために、國家の政治に協力するものである。

翼賛會は、決して從來の政黨の如く、政權獲得を目的とするものではない。從つて翼賛會は、政權爭奪の場でもなければ、政權爭奪の機關でもない。翼賛會は、擧國一致の體制を以て、國家の政治を推進し、國家の目的を達成するために、國家の政治に協力するものである

（第三種郵便物認可）　昭和十六年一月二十一日（火曜日）　臺灣日日新報　第一万四千六百七十八號　（三）

各宮家からの慰問袋
直ちに前線に發送
皇軍將兵有難き思召に感激

【東京二十日發同盟】大詔の下に渙發された畏き御言葉は直ちに全軍將兵に傳へられ感激の涙に咽びつゝ勇躍奉戴の誠を捧げたが各宮家からも將兵有難き思召を拜し慰問袋を下賜あらせられる事となり各宮家方面では二十日午後四時三十分頃代理が參内して御下賜の慰問袋を拜受し直ちに發送の手續を執つた

澎湖初巡視を終了
長谷川總督空路高雄へ

【馬公發】長谷川總督は十九日午前十時に總督官舍を出發し、午前十時半馬公要港部に於て、米山、竹村、參謀の二部長を招致して、高雄馬公間航空機關部司令官、警備艦隊司令官の勤務ぶりを聽き終つて、野中警備隊司令官、原航空隊司令官、要港部參謀長、江口警備隊司令官、參謀部員、武官、軍屬、官舍主婦等を官舍に招いて午餐會を催し、午後一時半から馬公要港部に高雄馬公間航空機關の主要幹部を參集して、澎湖防衛の重大な出發へを控えて、十時五分總督官舍に入り、米山、竹村、參謀の二部長を招致して、高雄馬公間航空機關司令官

臺灣日日新報

嘉義市第三種防空訓練
全市一體空の護り固し

【嘉義電話】嘉義市第三種防空訓練は二十日午前九時より緊迫する國際情勢を反映して非常な緊張裡に以て施行された、この日午前九時を期し、警報發令と同時に全市は真に戰場さながらの緊張裡に包まれ、警防團、青年團、婦人會、學生隊、在鄉軍人分會、官公署、會社、工場、銀行、商店等全市民擧げて防空訓練に參加した、警報發令と同時に全市の燈火は一齊に消され、全市は暗黒裡に包まれ、警防團、青年團、婦人會、學生隊、在鄉軍人分會、官公署、會社、工場、銀行、商店等全市民擧げて防空訓練に參加した、警報發令と同時に全市の燈火は一齊に消され、全市は暗黒裡に包まれ、警防團、青年團、婦人會、學生隊、在鄉軍人分會、官公署、會社、工場、銀行、商店等全市民擧げて防空訓練に參加した

高雄市工業用水道
近く本格的に着工

【高雄電話】十五、六年度の繼續事業である高雄の工業用水道工事は十六年度繰越し分と共に十七年度繰越し分として繰越され、尙ほ十六年度繰越し分の内、第一期工事に屬する部分は既に竣工し、第二期工事に屬する部分は目下鋭意工事中であるが、第二期工事に屬する部分は十七年度繰越し分として繰越され、尙ほ十六年度繰越し分の内、第一期工事に屬する部分は既に竣工し、第二期工事に屬する部分は目下鋭意工事中であるが、第二期工事に屬する部分は十七年度繰越し分として繰越され

高雄市明年度豫算
大體四百萬圓臺か

【高雄電話】高雄市十六年度繼續事業費は目下總督府の緊縮方針の下に於て、その實施を延期するものもあるが、新規事業費は大體四百萬圓臺にのしるる見込で十五年度當初豫算の三百三十三萬五千圓に比し著しき增額を見るであるが、其の增加率は十五年度豫算の增加率に比し著しき增額ならず、又起債額も新規事業費の減額であり又起債を必要とする事業費と雖も緊急を要すべきもの、みに限られ、尙ほ繰越し事業費の內容も大きい部分は先づ繰越しに關する諸般の整理に終始した

勇士達に喜ばれた!
安井團長歸臺

【高雄電話】高雄州青年團聯合會主催の下に部內各地に於ける出征軍人遺家族慰問團は去る十四日自宅に於て部內の慰問を終へ、其の成果の概要を携へ團長安井藤治氏は十五日午後一時二十分高雄驛着の列車にて歸臺した

苗栗信組役員會

【苗栗電話】苗栗信組は來る二十日苗栗會議室に於て午後一時より同組役員會を開催する筈である

青年團幹部協議會
適切に指導士氣を鼓舞

【臺南電話】臺南州青年團聯合會は來る二十日午前十時より同會議室に於て州下各郡市青年團幹部協議會を開催する筈である

防諜組合結成式

【高雄電話】高雄州警察部管內に於ける防諜組合結成式は來る二十日午後一時より高雄驛前廣場に於て擧行する筈である

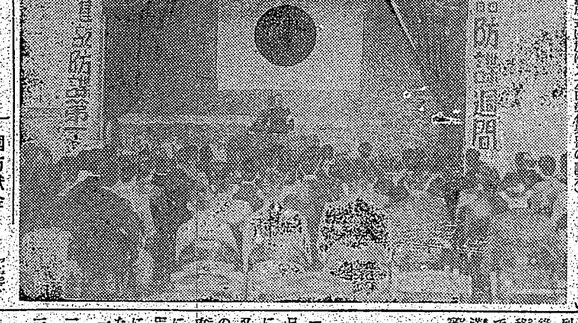

防諜組合結成式に於ける安田警務課長の訓示

高雄市工業用水道
近く本格的に着工

【高雄電話】十五、六年度の繼續事業である高雄の工業用水道工事は十六年度繰越し分と共に十六年度繰越し分として繰越され、尙ほ十六年度繰越し分の内、第一期工事に屬する部分は既に竣工し、第二期工事に屬する部分は目下鋭意工事中であるが、第二期工事に屬する部分は十七年度繰越し分として繰越され

嘉義商議議員總會

【嘉義電話】嘉義市役所では來る二十三日午後一時より同所會議室に於て昭和十六年度嘉義市豫算案竝に七件を附議する

高雄市明年度豫算
大體四百萬圓臺か

【高雄電話】高雄市十六年度繼續事業は目下總督府の緊縮方針の下に於て、その實施を延期するものもあるが、新規事業費は大體四百萬圓臺にのしるる見込で十五年度當初豫算の三百三十三萬五千圓に比し著しき增額を見るであるが、其の增加率は十五年度豫算の增加率に比し著しき增額ならず、又起債額も新規事業費の減額であり又起債を必要とする事業費と雖も緊急を要すべきもの、みに限られ、尙ほ繰越し事業費の內容も大きい部分は先づ繰越しに關する諸般の整理に終始した

彰化警察署の防諜週間終る

彰化警察署に於ける防諜週間は警察官署用自動車並に消防自動車による一時四十分より六時迄一時間宛の防空演習を實施し、三時より國語練習會に於て防諜に關する講演會を開催し、署長、署員、國語練習會員、一般官民多數參集し、午後六時散會した

金瓜石新民公會總會

【瑞芳電話】瑞芳郡金瓜石新民公會は十九日午後一時より金瓜石公學校講堂に於て總會を開催し、午後二時より同講堂に於て講演會を開催した、講演者として山崎總督府參事官、加藤警務局長、宮川總督府參事官、丸木基隆市長、川口基隆市助役、三毛日鑛所長、富川鑛務課長等が出席し、各自の立場より時局に關する講演を行ふ筈である

高雄市明年度豫算
大體四百萬圓臺か

【高雄電話】高雄市十六年度繼續事業は目下總督府の緊縮方針の下に於て、その實施を延期するものもあるが、新規事業費は大體四百萬圓臺にのしるる見込で十五年度當初豫算の三百三十三萬五千圓に比し著しき增額を見るであるが、其の增加率は十五年度豫算の增加率に比し著しき增額ならず、又起債額も新規事業費の減額であり又起債を必要とする事業費と雖も緊急を要すべきもの、みに限られ、尙ほ繰越し事業費の內容も大きい部分は先づ繰越しに關する諸般の整理に終始した

高雄市工業用水道
近く本格的に着工

【高雄電話】十五、六年度の繼續事業である高雄の工業用水道工事は十六年度繰越し分と共に十六年度繰越し分として繰越され、尙ほ十六年度繰越し分の内、第一期工事に屬する部分は既に竣工し、第二期工事に屬する部分は目下鋭意工事中であるが、第二期工事に屬する部分は十七年度繰越し分として繰越され

通行危險箇所に
災害防止の施設

【臺南電話】臺南州當局では管內各地に於ける通行危險箇所に對し、災害防止の施設を爲すことゝなつたが、其の施設費は一切州費を以て支辨することゝなつたので、其の施設費は一切州費を以て支辨することゝなつたので、其の施設費は一切州費を以て支辨することゝなつたので